

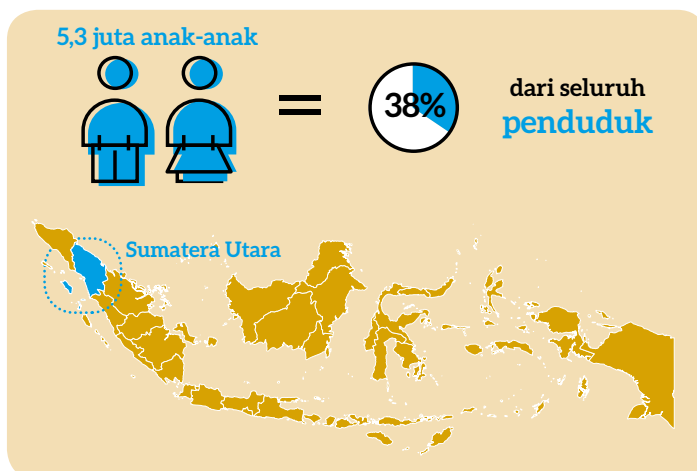

Pendahuluan

Profil singkat provinsi ini menyajikan indikator-indikator prioritas Tujuan Pembangunan Berkelanjutan (SDG) yang terkait anak, berdasarkan survei nasional berbasis rumah tangga dan sumber data lainnya. Profil ini melengkapi *Laporan Baseline SDG tentang Anak-Anak di Indonesia* yang disusun oleh BAPPENAS dan UNICEF, untuk mendukung pemantauan dan penyusunan kebijakan berbasis bukti.

Provinsi Sumatera Utara termasuk provinsi dengan jumlah penduduk muda yang signifikan. Sebanyak 5,3 juta orang atau 38 persen dari total penduduk di provinsi ini adalah anak-anak. Lebih dari setengah populasi anak-anak tinggal di wilayah perdesaan. Diperlukan investasi strategis yang lebih signifikan untuk anak-anak dalam rangka mempercepat pencapaian SDG di provinsi ini.



TUJUAN 1 PENGENTASAN KEMISKINAN



Hampir 800.000 anak (14 persen) hidup di bawah garis kemiskinan provinsi pada tahun 2015 (Rp 11.440 per orang per hari). Namun, lebih banyak rumah tangga yang berada dalam posisi rentan dan hidup dengan pendapatan yang sedikit di atas garis kemiskinan. Selain itu, 7 dari 10 anak mengalami deprivasi di dua dimensi kemiskinan non-pendapatan atau lebih, dengan ketimpangan yang mencolok antara wilayah perkotaan dan perdesaan.¹

Kondisi kemiskinan anak multidimensi di provinsi Sumatera Utara

	Persen	Jumlah (juta)
Populasi di bawah garis kemiskinan nasional	10,5	1,5
Anak-anak < 18 di bawah garis kemiskinan nasional	14,4	0,8
Anak-anak < 18 di bawah dua kali garis kemiskinan	70,0	3,7

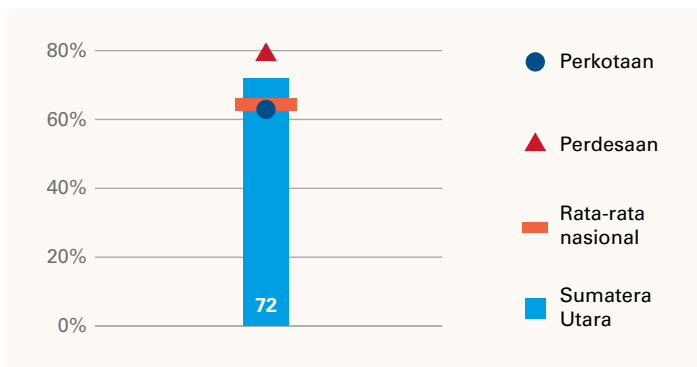

TUJUAN 2 PENGENTASAN KELAPARAN



Menerapkan praktik pemberian makan yang optimal sangat penting untuk menjaga keberlangsungan hidup, pertumbuhan, dan perkembangan anak. Namun, kurang dari satu di antara tiga bayi di Provinsi Sumatera Utara diberikan ASI eksklusif pada enam bulan pertama kehidupannya.

Prevalensi malnutrisi relatif tinggi, termasuk di antara anak-anak dari rumah tangga terkaya. Sekitar 11 persen bayi lahir dengan berat badan rendah, dan lebih dari empat di antara 10 anak di bawah lima tahun mengalami *stunting* (tinggi badan rendah dibanding usia) pada tahun 2013.

Ketimpangan berdasarkan tingkat pendapatan dalam hasil pemberian makanan dan gizi anak

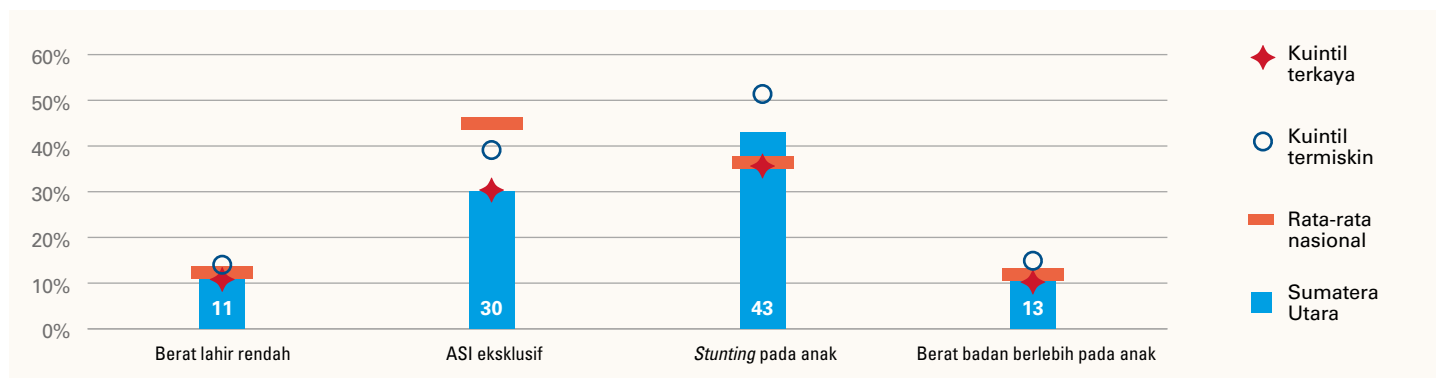

TUJUAN 3

KESEHATAN DAN KESEJAHTERAAN



Meskipun sudah ada kemajuan, angka kematian anak masih menjadi tantangan. Untuk setiap 1.000 kelahiran hidup, 26 bayi yang baru lahir meninggal pada bulan pertama kehidupan dan 54 meninggal sebelum mencapai usia 5 tahun.

Mayoritas perempuan dapat mengakses layanan persalinan, dengan 92 persen kelahiran dibantu oleh penolong persalinan terlatih. Namun, layanan kesehatan reproduksi tetap masih perlu

perbaikan, termasuk dalam hal peningkatan akses terhadap metode kontrasepsi modern.

Pada tahun 2015, enam dari 10 bayi menerima tiga dosis vaksin DTP yang dianjurkan, dan 70 persen bayi mendapatkan vaksinasi campak. Diperlukan upaya yang lebih ditingkatkan demi mencapai dan mempertahankan cakupan imunisasi yang tinggi di wilayah perdesaan dan perkotaan.

Ketimpangan berdasarkan wilayah pada kesehatan ibu dan anak

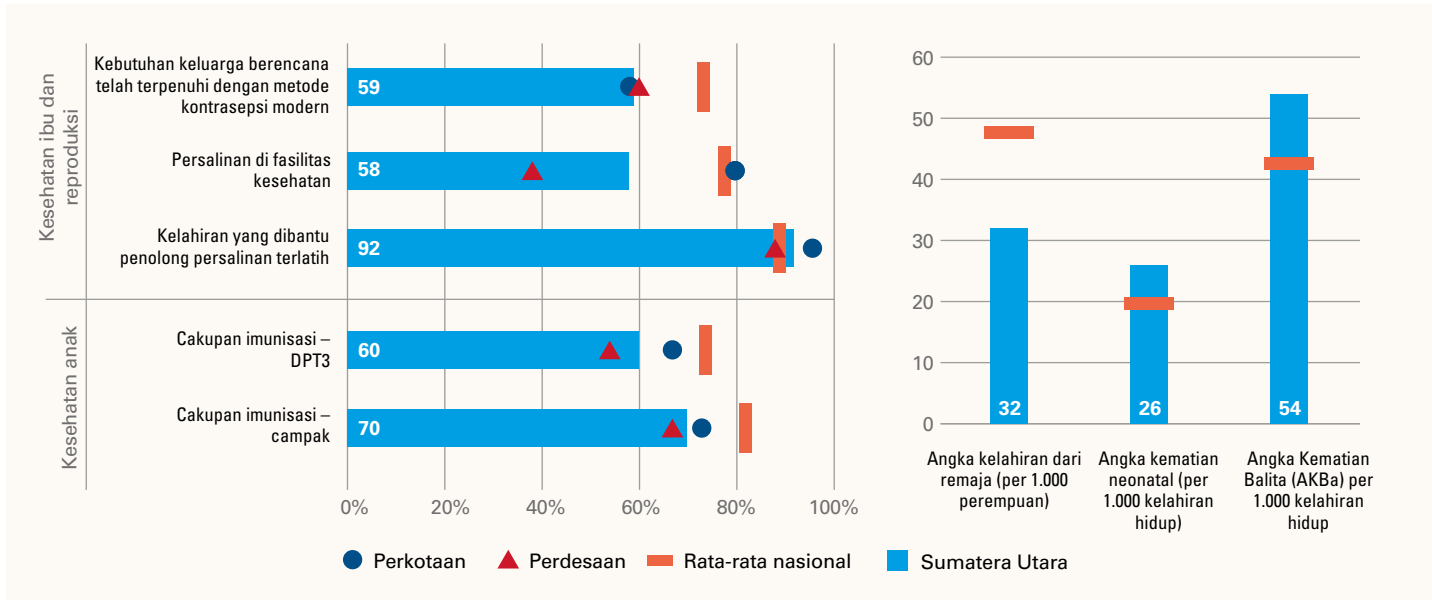

TUJUAN 4

PENDIDIKAN BERKUALITAS



Kesiapan anak untuk masuk sekolah dasar dapat ditingkatkan dengan memasukkan anak ke program pengembangan anak usia dini. Angka partisipasi dalam pembelajaran PAUD yang terorganisir di kalangan anak usia 6 tahun mencapai 96 persen pada tahun 2015, dan sebagian besar di antaranya masuk sekolah dasar lebih cepat.

Provinsi Sumatera Utara hampir mencapai akses universal pendidikan dasar. Namun, ketimpangan tingkat pendapatan masih besar: anak-anak dari rumah tangga termiskin berpeluang 2 kali lebih rendah untuk menyelesaikan sekolah menengah dibandingkan anak-anak dari keluarga yang paling kaya.

Kualitas pendidikan masih menjadi masalah utama. Provinsi ini berkinerja lebih baik daripada rata-rata nasional, tetapi hanya setengah dari anak sekolah dasar mampu mencapai ambang batas nasional minimum dalam kemampuan membaca dan seperempat dalam kemampuan matematika.

Ketimpangan berdasarkan tingkat pendapatan pada angka penyelesaian sekolah

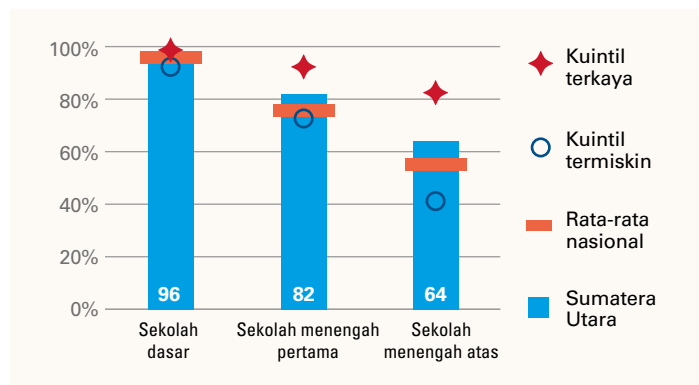

Persentase anak-anak yang masuk sekolah berdasarkan usia

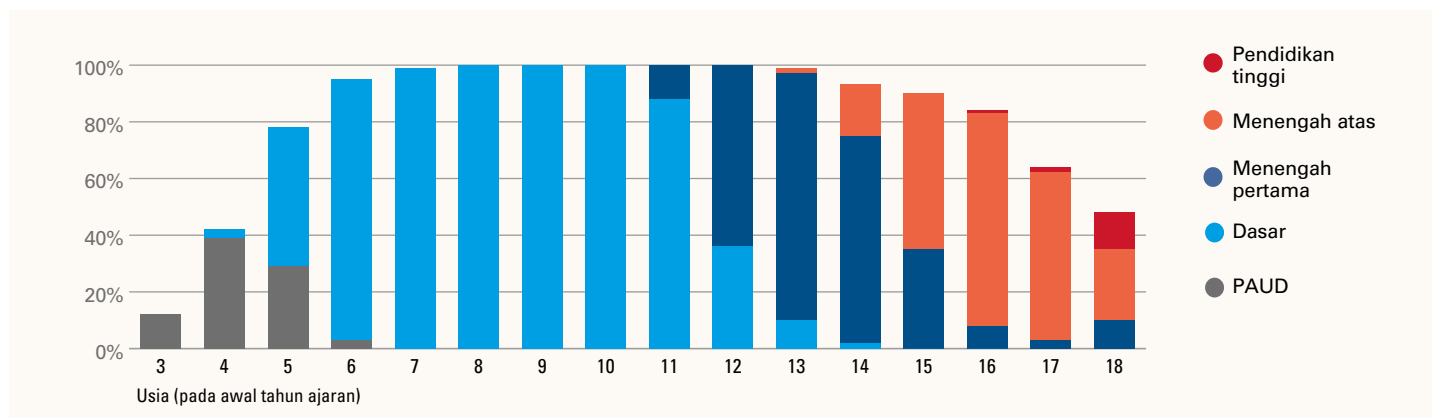

TUJUAN 5 KESETARAAN GENDER



Provinsi Sumatera Utara memiliki tingkat perkawinan usia anak terendah keenam di Indonesia. Sekitar 6 persen perempuan usia 20–24 tahun sudah menikah atau hidup bersama sebelum berusia 18 tahun pada tahun 2015. Tingkat pernikahan anak lebih tinggi di kalangan anak perempuan dari rumah tangga termiskin.

Tidak ada data yang representatif tentang kekerasan terhadap perempuan dan anak perempuan di tingkat provinsi. Namun, data dari survei nasional menunjukkan bahwa jenis kekerasan ini tersebar luas: Sebanyak 28 persen dari perempuan dan anak perempuan yang pernah memiliki pasangan pernah mengalami kekerasan fisik, seksual dan/atau psikologis yang dilakukan oleh mantan atau pasangan intimnya saat ini.



Ketimpangan kekayaan pada pernikahan anak

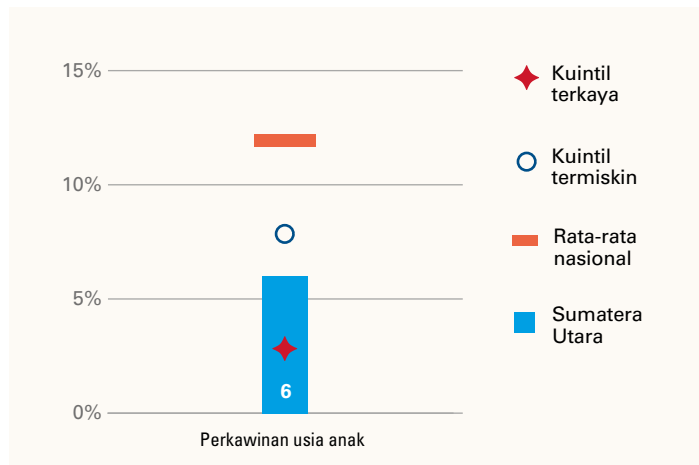

TUJUAN 6 AIR BERSIH DAN SANITASI



Pencapaian akses universal terhadap air minum, sanitasi, dan higienitas sangat penting untuk mempercepat kemajuan di bidang kesehatan, pendidikan, dan pengentasan kemiskinan. Pada tahun 2015, sebanyak 65 persen dari populasi menggunakan fasilitas sanitasi dasar di rumah, sementara 12 persen masih mempraktikkan BAB sembarangan. Kurang dari setengah jumlah sekolah memiliki fasilitas toilet terpisah untuk laki-laki dan

perempuan. Cakupan sumber air minum yang layak sudah lebih tinggi, baik di rumah tangga maupun sekolah.²

Ketimpangan berdasarkan tingkat pendapatan dan tempat tinggal sangat mencolok, yang menunjukkan pentingnya mengintegrasikan prinsip keadilan ke dalam kebijakan dan praktik serta memperluas cakupan program sanitasi total berbasis masyarakat.

Ketimpangan berdasarkan tingkat pendapatan pada akses terhadap air dan sanitasi

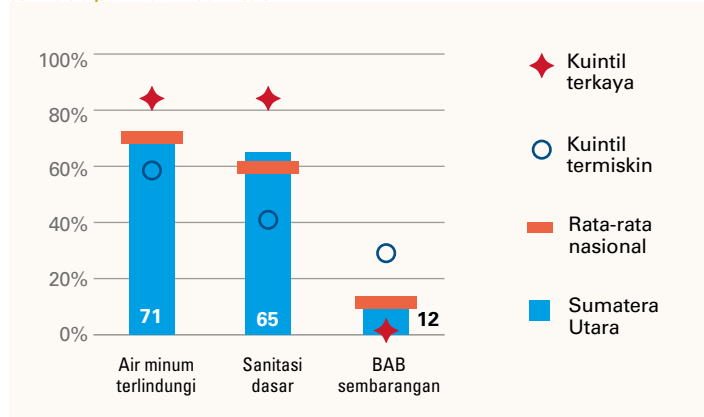

Lingkungan sekolah

Sekolah dengan layanan air dasar (%)	78
Sekolah dengan fasilitas sanitasi terpisah menurut jenis kelamin (%)	47

Komunitas

Desa dan kelurahan yang menerapkan Sanitasi Total Berbasis Masyarakat (STBM) (%)	8
--	---

TUJUAN 16 PERDAMAIAN, KEADILAN DAN KELEMBAGAAN YANG KUAT



Peningkatan cakupan pencatatan kelahiran sangat penting, khususnya karena 50 persen anak berusia di bawah 5 tahun belum memiliki akta kelahiran pada tahun 2015. Masih terdapat perbedaan besar antara wilayah perkotaan dan perdesaan, dan berdasarkan status kekayaan rumah tangga, yang disebabkan hambatan keuangan dan ketersediaan pelayanan (*supply-side barriers*).

Anak dalam tahanan masih menjadi bentuk hukuman yang umum bagi anak yang melakukan tindak pidana, yang mana hal ini melanggar prinsip bahwa penahanan anak harus merupakan pilihan terakhir. Di Provinsi Sumatera Utara, sepertiga dari seluruh anak yang ditahan belum mendapatkan putusan pengadilan, yang berarti jauh di atas rata-rata provinsi lain.

Hanya ada sedikit atau tidak ada data sama sekali tentang masalah perlindungan anak, seperti kekerasan terhadap anak maupun perdagangan anak.

Ketimpangan berdasarkan tingkat pendapatan pada pencatatan kelahiran

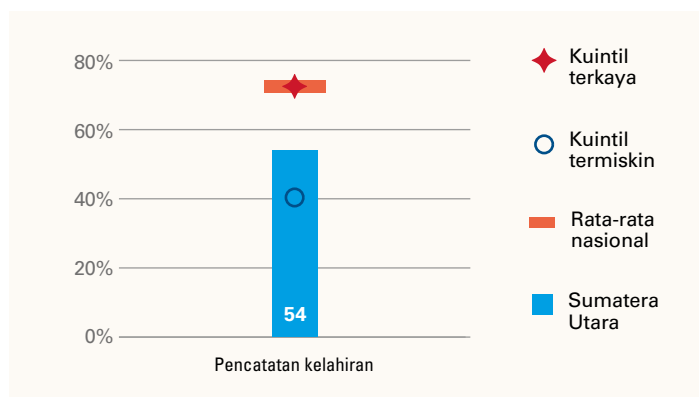

KARTU NILAI (SCORECARD) PROVINSI

Kartu nilai ini berisi ringkasan kinerja Provinsi Sumatera Utara dalam beberapa indikator SDG dibandingkan dengan provinsi-provinsi lain di Indonesia. Grafik di bawah ini menunjukkan nilai rata-rata Provinsi Sumatera Utara dan provinsi-provinsi dengan nilai tertinggi dan terendah untuk tiap indikator.

Di sisi kanan tercantum peringkat Provinsi Sumatera Utara untuk setiap indikator, yaitu antara peringkat 1 untuk kinerja tertinggi dan 34 untuk kinerja terendah. Data menurut provinsi di Indonesia dibagi menjadi empat kuartil (biru tua untuk kuartil terbaik dan merah untuk kuartil terbawah).

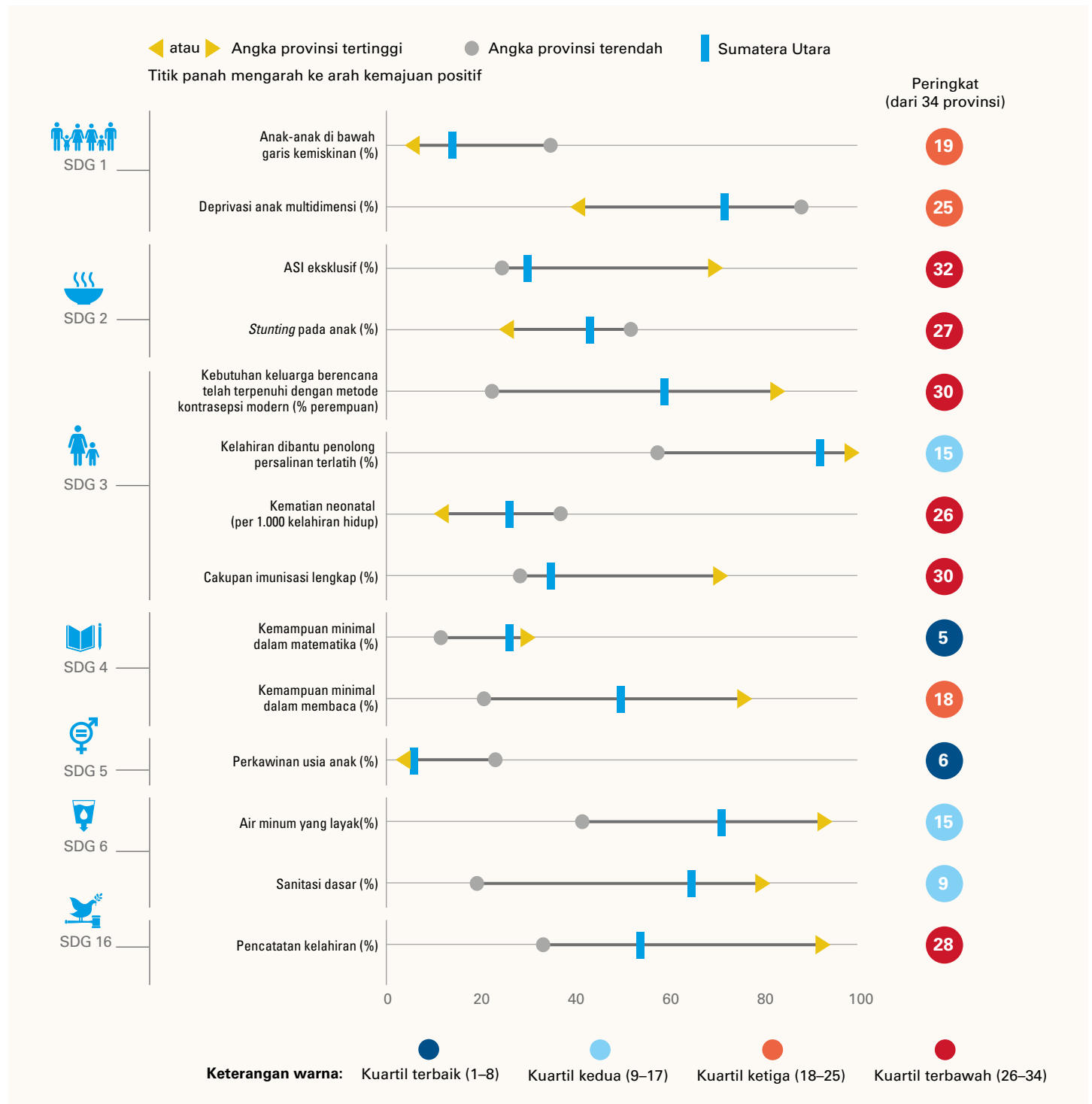

Catatan

Sumber: Survei rumah tangga nasional (SUSENAS, RISKESDAS, SDKI) dan data administratif (Kementerian Pendidikan dan Kebudayaan, Kementerian Kesehatan). Informasi detail tentang sumber data dan definisi indikator tersedia *online* di: <https://sdg4children.or.id>

- 1 Kemiskinan anak multidimensi didefinisikan sebagai anak-anak yang mengalami deprivasi pada setidaknya dua dimensi berikut: pangan dan gizi; kesehatan; pendidikan; perumahan; air dan sanitasi; dan perlindungan.
- 2 Saat ini, Indonesia masih belum memiliki data nasional yang representatif tentang kualitas air yang dapat digunakan untuk menghitung indikator SDG terkait penggunaan layanan air minum yang dikelola secara aman. Namun setidaknya telah digunakan indikator *proxy* dalam menyusun *baseline data* untuk SDG 6.

Untuk informasi lebih lanjut, hubungi kami di: jakarta@unicef.org